



Astra Quasar

UPUTE ZA OBRAČUN DOHOTKA u EUR-ima

od 1. siječnja 2023.



Prosinac, 2022.

Copyright © InfoLink d.o.o.

SADRŽAJ

1. Uvod	3
2. Pokretanje obračuna dohotka u EUR-ima	3
3. Postavke prije obračuna dohotka.....	5
4. Obračun dohotka za isplate od 1.1.2023.....	6
a) Postavka obračuna dohotka i satnice.....	6
b) Obračun dohotka.....	7
c) Ispravci u obračunima i slanje ispravaka JOPPD obrasca nakon prebačene verzije Obračun dohotka u EUR-ima.....	8

1. Uvod

Prvo je potrebno završiti obračune dohotka u koji su **vezani za 2022. godinu** i kojima je **isplata izvršena u kunama**, tj. oznaka JOPPD obrasca 22XXX za **SVE KORISNIKE**.

2. Pokretanje obračuna dohotka u EUR-ima

Prvo je potrebno logirati se u 2023. godinu u *Astra Quasar*, te pokretanjem programskog rješenja Kadrovske evidencije i obračuna dohodaka nakon 1.1.2023 godine na ekranu će Vam se pojaviti sljedeća poruka koja kontrolira jesu li podaci vezani za obračune dohodaka migrirani na EUR-o.

Istu potvrđujete nakon što ste završili sve obračune dohodaka za korisnike i isplata koja slijedi ide u EUR-ima.

Prijenos će izvršiti konverziju podataka iz Kuna u EUR-e. Potrebno ju je potvrditi dva puta za vjerodostojnost odluke o prijenosu.

Slika br.1 – Prva poruka

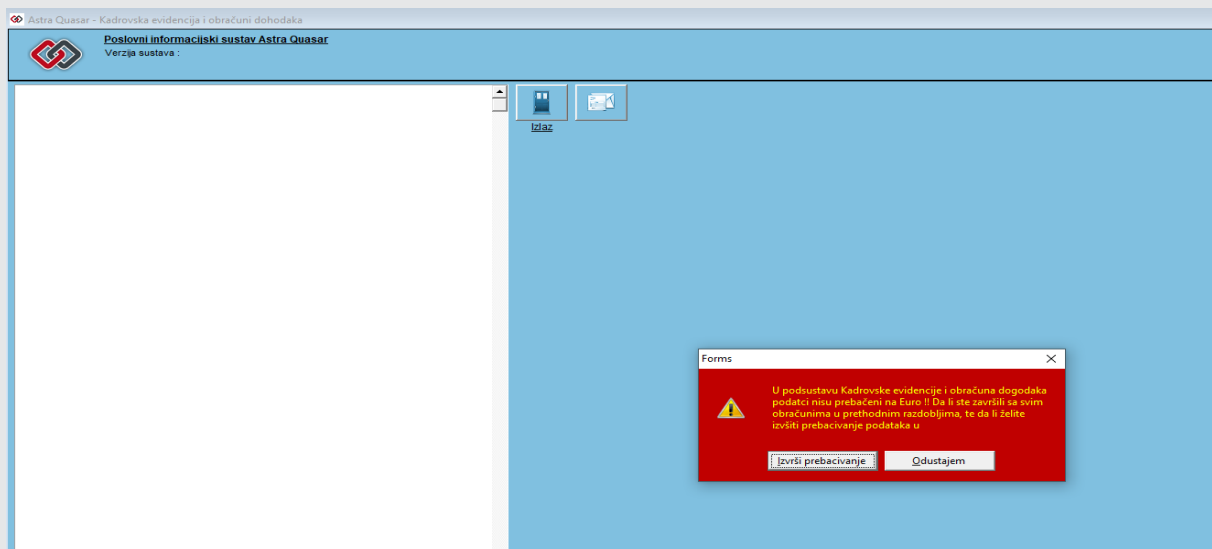

Slika br.2 – Druga poruka

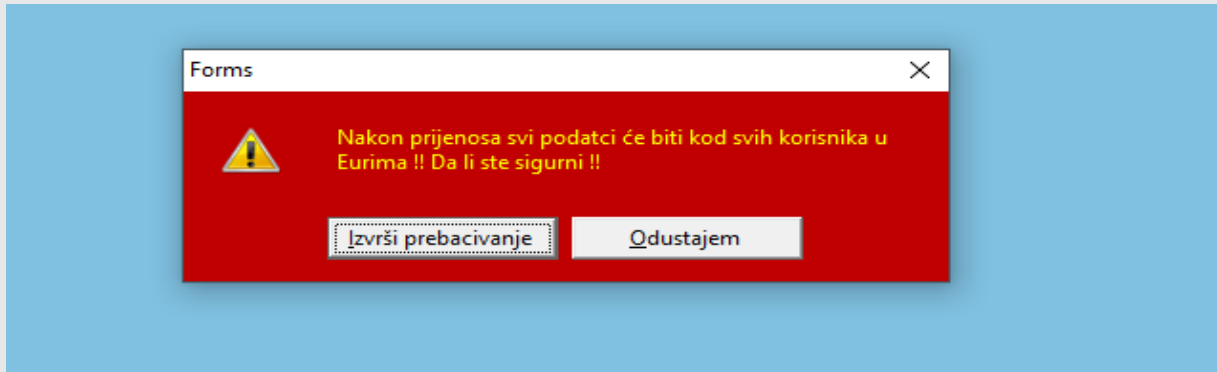

Slika br.3 – Prikaz Kadrovske evidencije

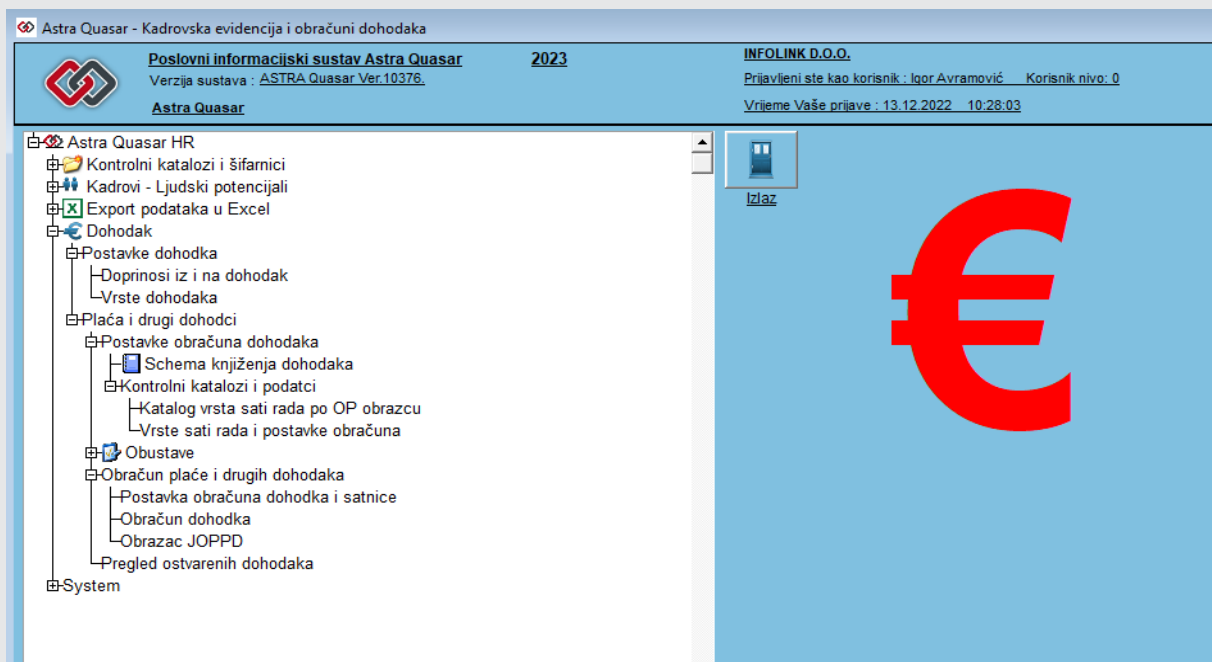

S desne strane stoji **oznaka €** te ćete po tome znati da ste u 2023. godini i da ste izvršili prebacivanje na obračun u EUR-ima.

3. Postavke prije obračuna dohotka

U Kadrovskoj evidenciji je dodana kućica **Bruto osnovica Euro**. Programski je odrađeno preračunavanje trenutno upisane kunske bruto osnovice prema tečaju konverzije.

Slika br.4 – Matični karton radnika

<u>Porezna olakšica</u>	1,520	<input type="button" value="Dodaj sliku"/>	<input type="button" value="Briši sliku"/>
<u>Brutto koeficijent</u>	,00000		
<u>Brutto osnovica Kn</u>	12.000,00	<u>Brutto osnovica Euro</u>	1.592,67
<u>Invalidnost %</u>		<input type="checkbox"/>	<u>Zaposlenik prima minimalnu plaću</u>
<u>Radno vrijeme</u>	Puno	<u>Godišnja porezna olakšica</u>	
<u>Uvjeti rada %</u>		<u>Ukupna porezna olakšica</u>	
<u>Sati rada</u>	Tjedno 40		
<u>Uvjeti rada</u>	1		
<u>Dodatak staža %</u>		<u>Član sindikata</u> NE	
<u>Posl.jedinica</u>	1	<u>Član kase</u> NE	
<u>Naknade - dohodak</u>			
<input type="checkbox"/>	<u>Pogonska raspodjela</u>		

U slučaju da mijenjate kunsku osnovicu nakon automatskog prebacivanja u EUR-e iznos bruto osnovica Euro vam više neće biti točna pa ju morate naknadno ažurirati.

U **Postavkama Vrste dohodaka** potrebno je napraviti izmjenu za razdoblje kunskih obračuna. Datum **završetka** obračuna dohotka u **KUNAMA** se postavlja na **30.12.2022.** ako se plaća za prosinac isplaćuje u 2023.godini, jer se ista knjiži na 31.12.2022, a isplata je u EURIMA u 2023. godini. Razdoblje, porezne stope i iznose **za obračun u EURIMA** treba unijeti sa datumom početka **31.12.2022.**

Slika br.5 – Vrsta dohotka Plaća

Pregled postavki vrsta dohodaka | Unos i ažuriranje postavki vrsta dohodaka

Oznaka dohotka: Vrsta:

Naziv dohotka:

Početak primjene: Kraj primjene:

Dohodak podliježe obračunu doprinosa Koef. obračuna dop. na bruto: Koef. obračuna dop. iz bruto:

Dohodak podliježe oporezivanju po propisanim poreznim stopama Koef. osnovice oporezivanja:

Dohodak podliježe oporezivanju po osnovu prireza

Na dohodak se primjenjuje obračun obustava

Dohodak ima neto isplatu

U obračunu uključeni sati rada Dohodak ulazi u konačni godišnji obračun dohotka

Stjecatelj primitka:

Osnova oporezivanja:

Doprinos	Naziv doprinosa	Uključen	% iz plaće	% na plaću	% II stup
M1	MIO BENEFICIRANI STAŽ I STUP	<input type="checkbox"/>	0,00	0,00	0,00
Z1	POSEBNI DOP.ZDRAVSTENOG	<input type="checkbox"/>	0,00	0,50	
MO	MIROVINSKO	<input checked="" type="checkbox"/>	20,00	0,00	5,00
ZO	ZDRAVSTVENO	<input checked="" type="checkbox"/>	0,00	16,50	
ZP	ZAPOŠLJAVANJE	<input type="checkbox"/>	0,00	1,70	

Od datuma	Do datuma	Stopa poreza	Od iznosa	Do iznosa
01.01.2013	31.12.2016	12	0,00	2.200,00
01.01.2013	31.12.2026	20	0,00	1.000.000,00
01.01.2013	31.12.2016	25	2.200,00	13.200,00
01.01.2017	30.12.2022	20	0,00	30.000,00
01.01.2017	30.12.2022	30	30.000,00	1.000.000,00
31.12.2022	31.12.2030	20	0,00	3.981,69
31.12.2022	31.12.2030	30	3.981,69	10.000.000,00

Uplatni računi Doprinos: M1 R1 - Model / Poziv na broj:

R2 - Model / Poziv na broj:

R1 - Model / Poziv na broj II stup:

R2 - Model / Poziv na broj II stup:

Navedene izmijene je potrebno napraviti na svim Vrstama dohotka koje su oporezive, npr. Plaća, Plaća u naravi, Ostale oporezive naknade i sl.

4. Obračun dohotka za isplate od 1.1.2023.

a) Postavka obračuna dohotka i satnice

Budući da se plaća za prosinac 2022. godine isplaćuje u EUR-ima potrebno je ući u 2022. godinu i u njoj napraviti obračun plaće. Program će ovisno o mjesecu isplate koji ste definirali u postavci prepoznati i povući Bruto osnovicu Euro.

U Postavci Dohotka iznose u kućicama Neoporezivi dio dohotka, Min. osnov. za obračun doprinosa, Max. osnov. za obračun doprinosa unosite u eurima.

Slika br. 6 – Postavka obračuna dohotka

Pregled postavki za obračun dohotka		Unos i ažuriranje postavki obračuna	
Oznaka obrade:	12/2022		
Opis obrade:	plaća		
Datum obrade:	31.12.2022		
Redni broj RS-a:	1	<input type="checkbox"/>	Obračun dohotka zaključen
Vrsta obračuna dohotka:	Obračun isplaćenog dohotka temeljem plaća zaposlenika		
Za mjesec:	12		
Za godinu:	2022		
U mjesecu:	1		
U godini:	2023		
Fond sati:	176		
Vrijednost boda:			
Neoporezivi dio dohotka:	331,81		
Min.osnov. za obračun doprinosa:			
Max.osnov za obračun doprinosa:			
Minimalna bruto plaća:			Osnovica za obračun doprinosa na minimalnu plaću:
Datum isplate:	02.01.2023		
<input checked="" type="checkbox"/> Porezna olakšica uključena u obračun			

Postavka vrste i obveznika uplate

Vrsta uplate: 0

Obveznik uplate: 01

b) Obračun dohotka

Prije početka obračuna potrebno je provjeriti OBUSTAVE.

Programski je napravljeno automatsko konvertiranje svih obustava te na desnom prikazu Iznos € (obustave u kunama preračunate u eure), Devizni iznos (ako je kredit u drugoj valuti) i Iznos Kn.

Sve devizne kredite u EUR, CHF i sl. potrebno je ažurirati i uskladiti sa stvarnim stanjem. Bilo bi dobro kada bit to usklađenje napravili prema izvješću banke koji bi korisnici kredita trebali dobiti od banke ili ih osobno zatražiti na početku godine. Treba ručno promijeniti Ukupan Iznos kredita, Iznos rate.

Kućica za Devizni iznos kredita ostaje i dalje zbog kredita koji nisu u EUR-ima, te ih tu unosite.

Slika br.7 – Obustava po kreditoru

Pregled Obustava - Kredita po zaposlenicima		Unos i ažuriranje Obustava - Kredita		Pregled otplaćenih rata obustava - kredita			
Šifra kreditora:	561	<input checked="" type="checkbox"/>	Aktivna	Datum	Iznos €	Dev.Iznos	Iznos Kn
Naziv kreditora:	CROATIA OSIGURANJE D.D.			01.08.2012	53,47		402,90
Adresa kreditora:				01.09.2012	53,47		402,90
Grad:	ZAGREB			01.10.2012	53,47		402,90
Šifra zaposlenika:	33	Oib:	63486438502	02.11.2012	53,47		402,90
Prezime i ime:	Ivanković		Gordana	01.07.2013	53,47		402,90
Početak odbitka:	01.08.2012	Poziv na broj:	9670-2006	15.08.2013	53,47		402,90
Opis kredita:	OVRHA			03.12.2013	53,47		402,90
Vrsta obustave:	Obustava u domicinjoj valuti			20.03.2014	53,47		402,90
Valuta zaduženja:		Tečaj:		14.07.2014	53,47		402,90
Ukupan Iznos kredita:	3.193,05	Devizni Iznos kredita:					
Broj rata kredita:	60	Broj rata kredita:					
Iznos prve rate:	53,47	Iznos devizne rate:					
Iznos rate:	53,47						
Otplaćeno do sada:	481,27	Devizno Otplaćeno:	0,00				
Tisak otplaćenih rata							
				9	481,23		3.626,10

Sam obračun dohotka je ostao isti samo se unose vrijednosti u EUR-ima za neoporezive naknade. Svi izvještaji su ostali isti.

KREIRANJE TEMELJNICE - zbog iznosa u EUR-ima nakon kreiranja temeljnice potrebno je navedene iznose u EUR-ima prepraviti u kunsku protuvrijednost prema tečaju konverzije za sve obračune koji su vezani za 2022. godinu, a isplata je u 2023. godini.

JOPPD OBRAZAC - za sve obrasce s oznakom 23XXX da bi iznosi bili u EUR-ima i sam obračun dohotka mora biti napravljen u EUR-ima.

c) Ispravci u obračunima i slanje ispravaka JOPPD obrasca nakon prebačene verzije Obračun dohotka u EUR-ima

U slučaju ispravaka starih obračuna i slanja ispravaka JOPPD obrazaca postupak je isti kao i do sad. Problem se može pojaviti kod radnika koji imaju obustavu, jer je njihova obustava konvertirana u EUR-e i ne može se više dirati.

U slučaju **isplate zaostale plaće** možete kreirati JOPPD kao i do sada ali ručno ispraviti iznose preračunavanjem kuna u EUR ili ručno kroz e-poreznu unijeti cijeli obrazac u EUR-ima.